



Organización Internacional del Café
Organizaçao Internacional do Café
Organisation Internationale du Café

WP Board No. 1011/06

5 septembre 2006
Original : anglais

F

Comité exécutif
262^e réunion
26 septembre 2006
Londres, Angleterre

**Rapport de situation sur
la mise en œuvre du programme
d'amélioration de la qualité du café**

Contexte

1. La promotion de la qualité en tant que moyen de renforcer la durabilité de l'économie caféière par l'augmentation de la consommation, la valorisation du produit et la satisfaction du consommateur est un objectif essentiel du programme d'amélioration de la qualité du café (voir le document ICC-90-9). Les Membres exportateurs et importateurs maintiennent leur attachement à l'amélioration de la qualité du café au moyen du programme qui a été adopté, dans sa forme actuelle, lorsque la Résolution numéro 420 a été approuvée par le Conseil en mai 2004.
2. Conformément à la Résolution, les Membres exportateurs sont invités, s'ils le souhaitent, à faire figurer dans la case 17 de tous les certificats d'origine délivrés à partir du 1 juin 2004, des renseignements sur la qualité du café exporté (défauts et taux d'humidité). Les données fournies permettent à l'Organisation de suivre le degré d'application des normes optimales.
3. Le présent document contient des renseignements pour les neuf premiers mois de l'année caféière 2005/06 - (octobre 2005 à juin 2006), sur les classifications de Robusta par la *London International Financial Futures and Options Exchange* (LIFFE) et les classifications du café livrable dans le cadre du contrat "C" par le *New York Board of Trade* (NYBOT). Il contient également des renseignements sur les progrès de la mise en œuvre du programme d'amélioration de la qualité, conformément aux dispositions de la Résolution numéro 420, dans les pays Membres exportateurs pendant la même période, sur la base des données figurant dans les certificats d'origine pendant cette même période et depuis juin 2004, date d'entrée en vigueur de la Résolution. Le rapport précédent sur le programme d'amélioration de la qualité du café figure dans le document WP-Board No. 996/06.

Mesure à prendre

Le Comité exécutif est invité à prendre note du présent rapport.

1. À la suite de l'adoption de la Résolution numéro 420 par le Conseil, les Membres exportateurs ont été invités à indiquer volontairement dans les certificats d'origine des renseignements sur la qualité des exportations de café vert. L'Organisation a procédé au suivi des renseignements qui ont été fournis par ces Membres sur toutes les expéditions faites depuis le 1 juin 2004 – date d'entrée en vigueur de la Résolution. Le présent rapport porte essentiellement sur les renseignements concernant les expéditions des neuf premiers mois de l'année caféière 2005/06 (octobre 2005 à juin 2006) – qui peuvent varier d'un pays à l'autre en fonction des données reçues. Des données statistiques sont également données afin d'évaluer l'évolution de l'application de la Résolution depuis son entrée en vigueur en juin 2004.

2. Deux ans après l'entrée en vigueur de la Résolution numéro 420, 24 Membres exportateurs – Angola, Bolivie, Brésil, Burundi, Cameroun, Colombie, Costa Rica, République démocratique du Congo, République dominicaine, Equateur, El Salvador, Ethiopie, Guatemala, Honduras, Inde, Jamaïque, Mexique, Nicaragua, Papouasie-Nouvelle-Guinée, Philippines, Rwanda, Tanzanie, Togo et Zambie – informent systématiquement l'Organisation de la qualité de leurs exportations de café vert, depuis l'introduction de la Résolution dans ces pays. L'Annexe I donne le détail des exportations du café vert conformes aux dispositions de la Résolution numéro 420, en volume et en pourcentage. Il convient de noter que pendant la période considérée, il est possible que tous les Membres exportateurs énumérés n'aient pas fourni de données. Le graphique 1 illustre l'évolution de la participation au programme depuis sa mise en œuvre en octobre 2002 (Résolution numéro 407)¹.

3. L'Annexe II donne des renseignements sur le volume total de café vert (par type) exporté par les pays qui appliquent les dispositions de la Résolution numéro 420, pendant les neuf premiers mois de chaque année caféière, de 2003/04 à 2005/06, et sur le volume de café vert classé conformément à la Résolution numéro 420 et exporté par tous les Membres exportateurs, sur la base des renseignements fournis dans les certificats d'origine. Le tableau établit une comparaison de ce volume avec le volume total de café vert exporté pendant chaque période – en volume et en pourcentage. Le graphique 2 illustre les progrès qui ont été faits.

4. L'Organisation continue de suivre les données de la LIFFE sur les classifications quotidiennes du Robusta depuis avril 2001 dans la plupart des ports européens. L'Annexe III donne un résumé de ces classifications - définies selon le système propre à la LIFFE en types 3, 4 et non délivrable, qui est considéré inférieur aux normes optimales de l'OIC – par port et par origine entre octobre 2005 et juin 2006. Pendant cette période, le volume de café classé par la LIFFE comme inférieur aux normes optimales de la Résolution numéro 420 s'est établi à 770 750 sacs. Sur ce total, près de 55,3% avaient été refusés à Anvers et plus de 88% avaient été produits au Viet Nam. Ce chiffre représente une réduction de près de 35% par

¹ *La Résolution numéro 420 a introduit des normes plus spécifiques bien que facultatives.*

rapport aux 1,18 millions de sacs rejetés pour la période d’octobre 2004 à juin 2005. Le graphique 3 indique que des progrès ont été faits depuis octobre 2002, sous la forme d’une baisse du volume de café classé comme inférieur aux normes.

5. Des rapports sur la classification du café livrable dans le cadre du contrat “C” sont périodiquement affichés sur le site web du *New York Board of Trade* (NYBOT), qui donnent le récapitulatif mensuel et les résultats depuis le début de l’année des acceptations et refus par origine. Le café classé et refusé peut faire l’objet d’une classification en appel (dégustation, couleur, qualité et autres imperfections comme les odeurs et/ou la grosseur des grains). Les rapports indiquent que, entre octobre 2005 et juin 2006, plus de 77% du café classé par le NYBOT (82% des classifications initiales et 18% des classifications en appel) a été accepté – voir l’Annexe IV pour plus de détails.

6. Depuis l’entrée en vigueur de la Résolution numéro 420 en juin 2004, 171,6 millions de sacs de café vert ont été exportés. Le tableau ci-après donne le volume total de café par type (et la part équivalente du type considéré) exporté par les 24 Membres qui appliquent la Résolution. Le tableau donne également le volume total de café exporté par les Membres qui appliquent pleinement les normes de qualité fixées dans la Résolution depuis son entrée en vigueur :

	60-kg bags	%
Total volume of all green coffee exported since June 2004 by all exporting countries	171 558 433	100.00
Arabica	114 774 614	66.90
Robusta	56 783 819	33.10
Total volume of green coffee exported since June 2004 by the 24 countries implementing Resolution 420	109 706 922	100.00
Arabica	102 247 546	93.20
Robusta	7 459 376	6.80
Total volume of green coffee exported since June 2004 by the 24 countries in full compliance with both moisture and defects targets set out in Resolution 420	98 014 283	100.00
Arabica	91 788 089	93.65
Robusta	6 226 194	6.35

Sur la base de ces renseignements, on peut tirer les conclusions suivantes au sujet des 24 pays depuis l’entrée en vigueur de la Résolution en juin 2004 :

- **63,95%** de toutes les expéditions de café vert ont été exportées par les 24 pays ;
- **89,09%** de toutes les expéditions d’Arabica vert ont été exportées par les 24 pays ;
- **13,14%** de toutes les expéditions de Robusta vert ont été exportées par les 24 pays ;
- **89,34%** de tout le café vert exporté était conforme à la Résolution ;
- **89,77%** de tout l’Arabica exporté était conforme aux dispositions de la Résolution ;
- **83,47%** de tout le Robusta exporté était conforme aux dispositions de la Résolution ;

- **57,13%** de tout le café vert exporté depuis juin 2004 était pleinement conforme aux normes optimales sur les défauts et les taux d'humidité fixées dans la Résolution ;
- **79,97%** de tout l'Arabica exporté par les 24 pays depuis juin 2004 était pleinement conforme aux normes optimales sur les défauts et les taux d'humidité fixées dans la Résolution ;
- **10,96%** de tout le Robusta exporté par les 24 pays depuis juin 2004 était pleinement conforme aux normes optimales sur les défauts et les taux d'humidité fixées dans la Résolution.

7. Entre octobre 2005 et juin 2006, le volume de café vert exporté par les 24 Membres qui appliquent la Résolution s'est élevé à 38,52 millions de sacs dont plus de 35,88 millions de sacs d'Arabica (un peu plus de 93%) et près de 2,65 millions de sacs de Robusta (près de 7%). Sur ce total, 38,03 millions de sacs étaient pleinement conformes aux normes optimales sur les défauts et les taux d'humidité fixées dans la Résolution (près de 99%), dont 35,51 millions de sacs d'Arabica et 2,51 millions de sacs de Robusta.

8. Près de 11% du Robusta exporté depuis juin 2004 était pleinement conforme aux dispositions de la Résolution numéro 420. Par conséquent, 89% du Robusta exporté était de qualité non spécifiée ou inférieure aux normes fixées dans la Résolution. Par contre, le volume d'Arabica vert pleinement conforme aux normes optimales sur les défauts et les taux d'humidité fixées dans la Résolution représentait près de 80% du volume total d'Arabica exporté pendant la période.

9. Les chiffres du Robusta demeurent préoccupants. L'Organisation continuera de suivre l'évolution des classifications de la LIFFE et du NYBOT et de l'application de la Résolution numéro 420 par les Membres exportateurs, sur la base des données fournies dans les certificats d'origine.

Exports of all green coffee classified in accordance with Resolution number 420

October 2005 to June 2006

Volume (60-kg bags)

Exporting country / Origin	Total exports of green coffee	Full compliance "S"	Below defect target "XD"	Below moisture target "XM"	Below moisture & defect targets "XDM"	Unspecified
Angola	3 840	1 800	1 155	300	0	585
Brazil	15 944 177	15 797 296	126 807	0	0	20 074
Cameroon	323 622	288 557	0	0	0	35 065
Colombia	7 452 958	7 452 958	0	0	0	0
Congo, Dem. Rep. of	67 528	50 250	600	0	0	16 678
Costa Rica	720 124	718 100	0	1 725	0	299
Dominican Republic	42 085	42 085	0	0	0	0
Ecuador	256 454	167 811	0	0	0	88 643
El Salvador	1 003 366	974 530	21 390	2 215	3 966	1 265
Ethiopia	1 967 390	1 967 390	0	0	0	0
Guatemala	2 485 246	2 485 246	0	0	0	0
Honduras	2 387 983	2 339 608	25 323	0	0	23 052
India	2 223 134	2 128 339	93 515	0	0	1 280
Jamaica	11 697	11 697	0	0	0	0
Mexico	1 391 451	1 391 451	0	0	0	0
Nicaragua	746 657	746 341	0	0	0	316
Papua New Guinea	700 864	679 773	21 091	0	0	0
Philippines	2 198	600	0	0	0	1 598
Rwanda	9 418	7 818	1 600	0	0	0
Tanzania	610 542	609 632	0	0	0	910
Togo	87 692	79 595	0	0	0	8 097
Zambia	84 316	84 316	0	0	0	0
Total	38 522 742	38 025 193	291 481	4 240	3 966	197 862
% of each classification in Total	100.00	98.71	0.76	0.01	0.01	0.51
Percentage share						
Exporting country / Origin	Share in total	% of "S" in total by origin	% of "XD" in total by origin	% of "XM" in total by origin	% of "XDM" in total by origin	% of Unspecified in total by origin
Angola	0.01	46.88	30.08	7.81	0.00	15.23
Brazil	41.39	99.08	0.80	0.00	0.00	0.13
Cameroon	0.84	89.16	0.00	0.00	0.00	10.84
Colombia	19.35	100.00	0.00	0.00	0.00	0.00
Congo, Dem. Rep. of	0.18	74.41	0.89	0.00	0.00	24.70
Costa Rica	1.87	99.72	0.00	0.24	0.00	0.04
Dominican Republic	0.11	100.00	0.00	0.00	0.00	0.00
Ecuador	0.67	65.44	0.00	0.00	0.00	34.56
El Salvador	2.60	97.13	2.13	0.22	0.40	0.13
Ethiopia	5.11	100.00	0.00	0.00	0.00	0.00
Guatemala	6.45	100.00	0.00	0.00	0.00	0.00
Honduras	6.20	97.97	1.06	0.00	0.00	0.97
India	5.77	95.74	4.21	0.00	0.00	0.06
Jamaica	0.03	100.00	0.00	0.00	0.00	0.00
Mexico	3.61	100.00	0.00	0.00	0.00	0.00
Nicaragua	1.94	99.96	0.00	0.00	0.00	0.04
Papua New Guinea	1.82	96.99	3.01	0.00	0.00	0.00
Philippines	0.01	27.30	0.00	0.00	0.00	72.70
Rwanda	0.02	83.01	16.99	0.00	0.00	0.00
Tanzania	1.58	99.85	0.00	0.00	0.00	0.15
Togo	0.23	90.77	0.00	0.00	0.00	9.23
Zambia	0.22	100.00	0.00	0.00	0.00	0.00
Total	100.00					

Exports of all GREEN coffee

Period	Total volume exported by all countries	Total volume exported covered by Certificates of Origin	Total volume in full compliance ("S")	Total volume below defect limits ("XD")	Total volume below moisture limits ("XM")	Total volume below defect and moisture limits ("XDM")	Total volume unspecified
(million bags)							
Oct-03 to Jun-04	62.80	56.99	17.65	0.00	0.00	0.00	39.33
Oct-04 to June-05	64.45	57.66	41.05	0.23	0.01	0.00	16.38
Oct-05 to Jun-06	58.81	49.08	37.48	0.29	0.00	0.00	11.30
(percentage)							
Oct-03 to Jun-04	90.75	100.00	30.97	0.01	0.00	0.00	69.02
Oct-04 to June-05	89.47	100.00	71.18	0.39	0.02	0.00	28.41
Oct-05 to Jun-06	83.45	100.00	76.38	0.58	0.00	0.01	23.03

Exports of green Arabica

Period	Total volume exported by all countries	Total volume exported covered by Certificates of Origin	Total volume in full compliance ("S")	Total volume below defect limits ("XD")	Total volume below moisture limits ("XM")	Total volume below defect and moisture limits ("XDM")	Total volume unspecified
(million bags)							
Oct-03 to Jun-04	41.08	38.99	16.46	0.00	0.00	0.00	22.53
Oct-04 to June-05	44.15	41.21	38.69	0.28	0.01	0.00	2.22
Oct-05 to Jun-06	39.90	37.11	35.51	0.29	0.00	0.00	1.30
(percentage)							
Oct-03 to Jun-04	94.92	100.00	42.21	0.01	0.00	0.00	57.78
Oct-04 to June-05	93.33	100.00	93.89	0.69	0.02	0.00	5.40
Oct-05 to Jun-06	93.00	100.00	95.70	0.78	0.01	0.01	3.50

Exports of green Robusta

Period	Total volume exported by all countries	Total volume exported covered by Certificates of Origin	Total volume in full compliance ("S")	Total volume below defect limits ("XD")	Total volume below moisture limits ("XM")	Total volume below defect and moisture limits ("XDM")	Total volume unspecified
(million bags)							
Oct-03 to Jun-04	21.72	18.00	0.62	0.00	0.00	0.00	17.38
Oct-04 to June-05	20.30	16.47	2.29	0.00	0.00	0.00	14.17
Oct-05 to Jun-06	18.91	16.16	2.51	0.00	0.00	0.00	13.64
(percentage)							
Oct-03 to Jun-04	82.87	100.00	3.42	0.00	0.00	0.00	96.58
Oct-04 to June-05	81.10	100.00	13.91	0.01	0.00	0.00	86.08
Oct-05 to Jun-06	85.43	100.00	15.54	0.02	0.00	0.00	84.44

LIFFE ROBUSTA GRADINGS

Grades: 0, 3 and 4 - by country of origin and by port of discharge

Oct-02 to Jun-03	Port of destination										Grand Total	% share by origin
Country of Origin	Antwerp	Barcelona	Bremen	Felixtowe	Genoa	Hamburg	Le Havre	Marseilles	Rotterdam	Trieste		
Brazil	116 167	1 583	0	1 583	47 667	0	250	0	0	1 833	169 083	17.06
Cameroon	0	0	0	0	0	0	0	167	0	0	167	0.02
Central Afr. Republic	83	0	0	0	0	0	0	0	0	0	83	0.01
Congo, Dem. Rep. of	417	0	0	0	0	250	0	0	0	0	667	0.07
Cote d'Ivoire	1 000	0	0	0	0	83	0	667	0	0	1 750	0.18
Ghana	9 667	0	0	0	0	0	0	0	0	1 250	10 917	1.10
Guinea	25 917	0	0	0	17 833	1 583	0	0	0	0	45 333	4.57
India	167	0	0	0	0	83	0	0	0	0	250	0.03
Indonesia	17 750	0	0	0	0	83	0	0	0	0	17 833	1.80
Liberia	0	0	0	0	0	3 833	0	0	0	0	3 833	0.39
Madagascar	5 667	250	0	0	0	0	0	0	0	0	5 917	0.60
Nigeria	83	0	0	0	0	0	0	0	0	0	83	0.01
Sierra Leone	0	0	0	0	0	2 083	0	0	0	0	2 083	0.21
Tanzania	4 667	0	0	0	0	0	0	0	0	0	4 667	0.47
Thailand	5 750	0	0	0	0	4 583	0	0	0	0	10 333	1.04
Vietnam	653 333	583	1 250	0	0	49 083	0	1 333	3 167	9 333	718 083	72.45
Grand Total	840 667	2 417	1 250	1 583	65 500	61 667	250	2 167	3 167	12 417	991 083	
% share by port	84.82	0.24	0.13	0.16	6.61	6.22	0.03	0.22	0.32	1.25		

Oct-03 to Jun-04	Port of destination										Grand Total	% share by origin
Country of Origin	Antwerp	Barcelona	Bremen	Genoa	Hamburg	Le Havre	London	Marseilles	Rotterdam	Trieste		
Brazil	28 750	0	0	1 250	0	0	0	0	0	250	30 250	1.80
Cameroon	3 167	1 417	0	0	0	2 417	0	0	0	1 167	8 167	0.49
Congo, Dem. Rep. of	1 167	0	0	0	0	250	0	0	0	833	2 250	0.13
Cote d'Ivoire	223 167	0	0	4 167	7 750	8 583	0	33 333	0	20 500	297 500	17.70
Ghana	4 000	0	0	0	0	0	0	0	0	0	4 000	0.24
Guinea	35 083	0	0	333	0	0	0	0	0	0	35 417	2.11
India	0	0	0	0	0	0	83	0	0	0	83	0.00
Indonesia	22 417	583	0	0	8 333	0	0	0	0	0	31 333	1.86
Madagascar	11 750	1 333	0	0	0	83	0	417	0	83	13 667	0.81
Nigeria	917	0	0	0	0	0	0	0	0	0	917	0.05
Thailand	7 667	0	0	0	19 250	0	0	0	0	0	26 917	1.60
Togo	3 167	0	0	0	0	0	0	0	0	0	3 167	0.19
Uganda	4 917	0	0	0	0	0	0	0	0	0	4 917	0.29
Vietnam	1 045 667	4 750	7 333	1 000	42 917	9 667	4 000	0	97 083	9 583	1 222 000	72.71
Grand Total	1 391 833	8 083	7 333	6 750	78 250	21 000	4 083	33 750	97 083	32 417	1 680 583	
% share by port	82.82	0.48	0.44	0.40	4.66	1.25	0.24	2.01	5.78	1.93		

LIFFE ROBUSTA GRADINGS
Grades: 0, 3 and 4 - by country of origin and by port of discharge

Oct-04 to Jun-05	Port of destination								Grand Total	% share by origin
Country of Origin	Antwerp	Felixtowe	Genoa	Hamburg	Le Havre	London	Rotterdam	Trieste		
Brazil	1 750	333	0	0	0	0	0	0	2 083	0.18
Cote d'Ivoire	0	0	0	83	0	0	0	0	83	0.01
Ghana	4 750	0	0	0	0	500	0	1 250	6 500	0.55
Guinea	42 917	0	0	0	1 167	0	0	0	44 083	3.72
India	0	0	0	0	0	250	0	0	250	0.02
Indonesia	24 000	0	7 250	0	0	417	0	0	31 667	2.67
Madagascar	333	0	0	0	0	0	0	0	333	0.03
Nigeria	917	0	0	0	0	0	0	0	917	0.08
Sierra Leone	0	0	0	0	0	0	0	83	83	0.01
Thailand	12 250	0	0	21 583	0	0	0	0	33 833	2.86
Vietnam	941 083	0	0	13 167	0	0	2 500	107 667	1 064 417	89.88
Grand Total	1 028 000	333	7 250	34 833	1 167	1 167	2 500	109 000	1 184 250	
% share by port	86.81	0.03	0.61	2.94	0.10	0.10	0.21	9.20		

Oct-05 to Jun-06	Port of destination							Grand Total	% share by origin
Country of Origin	Antwerp	Genoa	Hamburg	Le Havre	London	Rotterdam	Trieste		
Brazil	4 000	8 417	0	0	3 667	0	23 583	39 667	5.15
Ghana	1 500	0	0	0	0	0	1 167	2 667	0.35
Guinea	9 583	6 250	667	0	0	0	17 917	34 417	4.47
Indonesia	0	0	2 667	0	0	0	0	2 667	0.35
Madagascar	83	0	0	83	0	0	0	167	0.02
Nigeria	167	0	0	0	0	0	0	167	0.02
Sierra Leone	167	0	417	0	0	0	83	667	0.09
Thailand	9 000	0	0	0	0	0	0	9 000	1.17
Vietnam	401 833	0	17 750	3 417	8 750	95 417	154 167	681 333	88.40
Grand Total	426 333	14 667	21 500	3 500	12 417	95 417	196 917	770 750	
% share by port	55.31	1.90	2.79	0.45	1.61	12.38	25.55		

**NYBOT: Coffee "C" gradings summary analysis
October 2005 to June 2006**

	Original			Appeals				Total		Pass %
	Pass	Fail		Pass	Fail	Total		Pass	Fail	
Burundi	3	8		6	2	8		9	0	100.00
Colombia	188	55		38	13	51		226	15	93.78
Costa Rica	18	8		2	4	6		20	6	76.92
Guatemala	107	44		25	18	43		132	22	85.71
Honduras	487	351		109	146	255		596	299	66.59
India	90	50		20	8	28		110	40	73.33
Mexico	334	173		81	60	141		415	108	79.35
Nicaragua	304	82		41	20	61		345	50	87.34
Peru	173	113		50	52	102		223	98	69.47
Rwanda	23	24		10	3	13		33	12	73.33
El Salvador	217	53		38	8	46		255	19	93.07
Tanzania	0	1		0	0	0		0	20	0.00
Uganda	46	36		3	8	11		49	20	71.01
Papua New Guinea	1	9		0	0	0		1	5	16.67
Total	1 991	1 007		423	342	765		2 414	714	77.17

	Original					Appeals			
	Pass	Fail	Total	Pass %		Pass	Fail	Total	Pass %
Grade	2 775	223	2 998	92.56%		696	69	765	90.98%
Cup	2 210	788	2 998	73.72%		529	236	765	69.15%
Colour	2 925	73	2 998	97.57%		751	14	765	98.17%

Graph 1: Number of countries participating in CQP

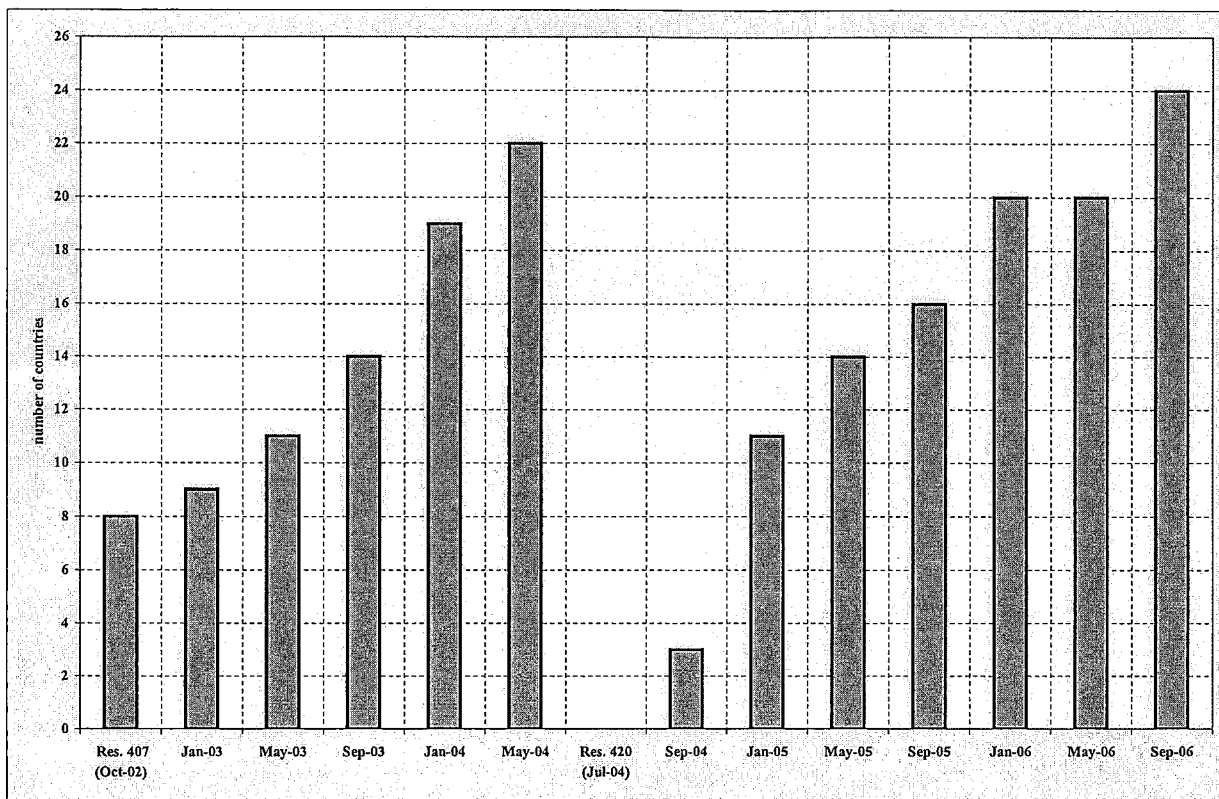

Graph 2: Percentage of coffee in compliance with Resolution 420 on total volume exported in the period

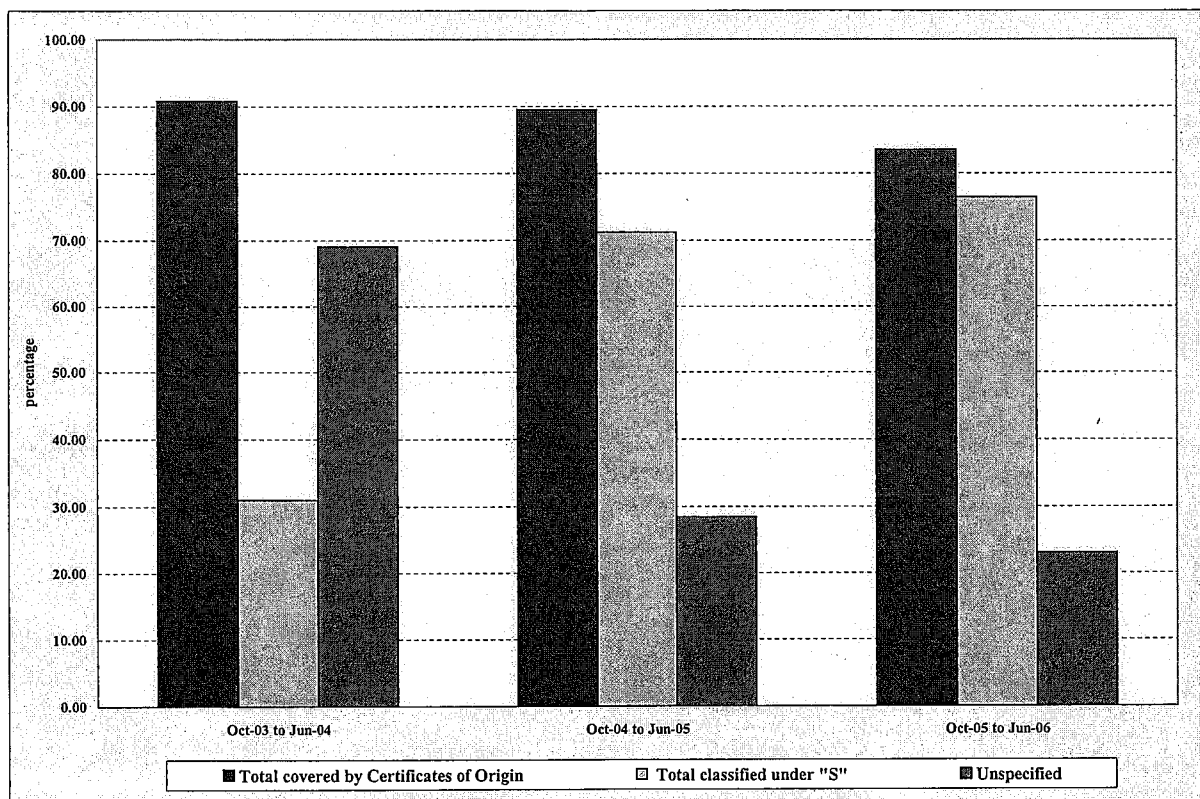

Graph 3: Volume of sub-standard coffee graded by LIFFE

